

SAÚDE MENTAL

Cresce diagnóstico de transtornos mentais relacionados ao trabalho em Uberlândia

DISTÚRBIOS MAIS COMUNS SÃO ANSIEDADE, DEPRESSÃO, ATAQUES DE PÂNICO E BURNOUT. Páginas | 3 e 4



PIXABAY

CLIMA

Nova onda de calor é prevista para Uberlândia; temperatura pode ficar 5°C acima da média

Página | 5

UBERLÂNDIA

Mais de vinte bairros podem ficar sem água; confira quais

Página | 6

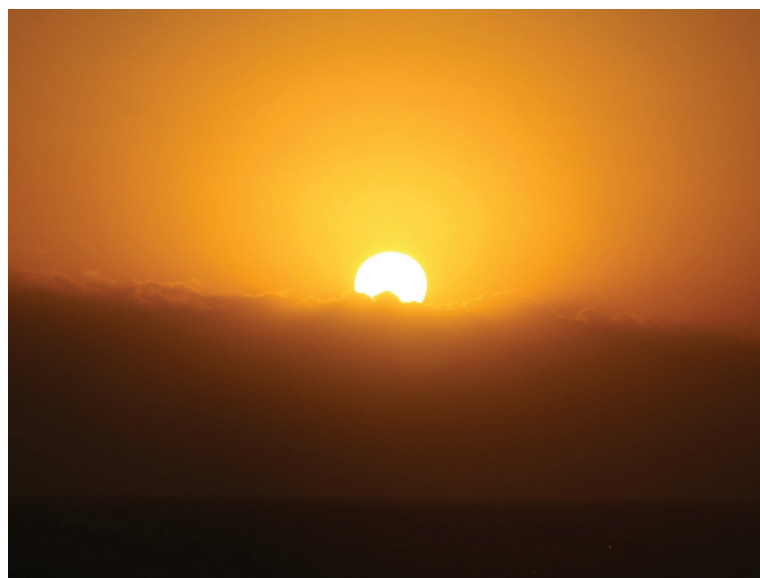

PIXABAY

Sol o dia todo sem nuvens no céu. Noite de tempo aberto ainda sem nuvens.

 MAX 30° MIN 18°



DÓLAR COMERCIAL -0.39%

R\$ 5,130

BOVESPA +0.28%

EURO COMERCIAL -0.1%

R\$ 5,551

128.515,49 PTS

SALÁRIO MÍNIMO

R\$ 1.412

NASDAQ

+0.75%

CLASSIFICADOS

PÁGs. 15 e 16



Antonio Carlos de Oliveira
Analista de negócios - Professor universitário

PENSANDO ESTRATEGICAMENTE

O Brasil unido pela recuperação do Rio Grande do Sul

O Rio Grande do Sul, um estado com grande destaque no cenário brasileiro, enfrenta atualmente a maior catástrofe climática de sua história. Com um passado marcado por batalhas e um espírito resiliente, o estado vê-se agora em meio a um desafio que transcende as fronteiras do compreensível, enfrentando danos em uma escala que rivaliza com "estados de guerra".

Atualmente, 445 dos 497 municípios do Rio Grande do Sul foram severamente impactados por chuvas torrenciais, afetando cerca de 90% do estado. Esta catástrofe resultou no deslocamento de mais de 630 mil pessoas e na morte de aproximadamente 147 indivíduos, além de 127 ainda desaparecidos, alterando dramaticamente a paisagem e a vida da região.

As inundações e tempestades deixaram estradas destruídas, pontes colapsadas e instalações industriais arruinadas, representando um impacto econômico sem precedentes. Estima-se que as perdas financeiras alcancem bilhões de reais, não apenas em danos diretos, mas também em interrupções na produção e no transporte de commodities agrícolas e industriais.

O governo federal e o governo do Estado do Rio Grande do Sul estabeleceram uma linha de crédito emergencial de R\$ 500 milhões para auxiliar nas fases iniciais de reconstrução após as recentes enchentes. Esta medida é crucial para iniciar a recuperação das áreas afetadas e oferecer suporte às comunidades em meio a essa crise devastadora.

A reconstrução será um desafio hercúleo, demandando investimentos massivos e de longo prazo. Restaurar a infraestrutura vital para a agricultura e pecuária, como estradas rurais, sistemas de irrigação e armazéns, será crucial para a recuperação da produção agrícola. Da mesma forma, a reconstrução das indústrias de processamento de alimentos, têxtil, couro e calçados exigirá investimentos substanciais. O custo total para reconstruir a infraestrutura danificada pode ultrapassar várias dezenas de bilhões de reais, representando um ônus significativo para as finanças públicas e privadas.

O impacto vai além do tangível, as perdas humanas, são apenas a superfície de um abismo de dor e trauma que se estende por toda a região. Milhares de pessoas viram suas casas serem arrastadas pelas águas, perderam seus meios de subsistência, animais de estimação, plantações e negócios que representavam gerações de trabalho e dedicação.

Muitos enfrentam o desafio de reconstruir suas vidas sem os entes queridos, enquanto outros carregam traumas psicológicos que podem perdurar por anos, se não forem adequadamente tratados.

Programas de apoio psicológico e de fortalecimento comunitário são essenciais nesse processo de cura, demonstrando que, além de reconstruir infraestruturas, é crucial investir no bem-estar emocional e psicológico dos indivíduos para realmente superar a magnitude desta catástrofe.

A descontinuidade das atividades escolares em todos os níveis do ensino interrompeu o aprendizado de milhares de crianças e jovens, comprometendo seu

desenvolvimento educacional e social em longo prazo. Além disso, a destruição de hospitais, postos de saúde e creches limitou o acesso aos serviços de saúde, exacerbando o risco de doenças e agravando o estado de vulnerabilidade da população.

Estruturas de lazer, tão importantes para a coesão e o bem-estar comunitário, também foram severamente afetadas, deixando as comunidades sem espaços de escape e recreação num momento em que mais precisam de alívio psicológico. A situação nos presídios, já precária, tornou-se ainda mais crítica, com danos que comprometem a segurança e as condições de vida dos detentos.

Essas perdas vão além dos custos materiais; refletem-se profundamente no tecido social e emocional da comunidade. As pessoas deslocadas de suas localidades não são apenas números; são histórias de desespero, luta e resiliência. O custo emocional e psicológico para os sobreviventes e para toda a comunidade é imenso e exigirá um compromisso contínuo com programas de apoio e recuperação a longo prazo para reconstruir não apenas as estruturas físicas, mas também as vidas que foram irrevogavelmente alteradas.

O recente desastre não é apenas uma tragédia local, mas uma crise que exige uma resposta em âmbito nacional, testando a fortaleza e a unidade do Brasil. As cenas de devastação abrangem de cidades inundadas a comunidades rurais isoladas, com estradas destruídas e escolas arruinadas, impactando profundamente a vida de milhares de famílias. Os números não apenas quantificam a destruição, mas falam das his-

tórias de desespero e da urgente necessidade de reconstrução e apoio emocional.

O desafio de reerguer o Rio Grande do Sul é monumental, exigindo um esforço coletivo que ultrapassa as barreiras partidárias e ideológicas. Governos locais, estaduais e federal, juntamente com a sociedade civil, devem unir forças para restaurar não apenas a infraestrutura física, mas também para fortalecer a resiliência das comunidades contra futuras catástrofes. É fundamental investir em sistemas de alerta precoce e em práticas sustentáveis que possam mitigar os efeitos de eventos climáticos extremos.

Este momento de reconstrução deve também ser uma oportunidade para repensar e reformular políticas públicas, garantindo que a urbanização e a agricultura não apenas atendam às necessidades econômicas, mas que também sejam sustentáveis e seguras. Além disso, a solidariedade entre os estados, reforçando o pacto federativo, é crucial para distribuir de maneira equitativa o apoio e os recursos necessários.

Nesse contexto, a tragédia se transforma em um catalisador para a reflexão sobre a capacidade do Brasil de prevenir e responder a desastres, unindo a nação para além de suas diferenças. A verdadeira medida da resiliência brasileira será vista na capacidade de transformar essa adversidade em ação coletiva para um futuro mais seguro e unido. Este é um momento decisivo para o Brasil demonstrar que pode transcender divisões em nome de um bem maior e mais duradouro para toda a sociedade.

*ESTE CONTEÚDO É DE RESPONSABILIDADE DO AUTOR E NÃO REPRESENTA, NECESSARIAMENTE, A OPINIÃO DO DIÁRIO DE UBERLÂNDIA.

DIÁRIO DE UBERLÂNDIA

O Diário de Uberlândia possui parque gráfico próprio.

Gaia Editora Gráfica - EIRELI
CNPJ: 12.512.322/0001-07
Av. Afonso Pena, 1615
Bairro Aparecida - Uberlândia-MG

CIRCULAÇÃO

• ASSINATURA DIGITAL • VENDA AVULSA EXEMPLAR IMPRESSO
• DISTRIBUIÇÃO DIRIGIDA

EXPEDIENTE

DIRETOR SUPERINTENDENTE
Ayer Felipe de Faria Neto

BALCÃO DE ATENDIMENTO
Carolina Moreira

EDITORES
Dhiego Borges
Bruna Mertin

DIRETORA FINANCEIRA
Juliedda Schmutzler

ADMINISTRAÇÃO DE VENDAS
Jéssica Borges

REPÓRTER
Igor Martins
Juan Madeira

COORDENADOR GRÁFICO
Marco Tulyo Oliveira

COORDENADOR REDAÇÃO E ONLINE
Dhiego Borges

PRODUÇÃO
Júlia Vidotti

PAGINAÇÃO
Alexandre Barbosa

SAC/ANUNCIAR

99862-5000

atendimento@diariodeuberlandia.com.br

REDAÇÃO

99860-5002

redacao@diariodeuberlandia.com.br

www.diariodeuberlandia.com.br

UBERLÂNDIA

PIXABAY



Jornada excessiva, ambiente competitivo e más condições de trabalho podem desencadear os distúrbios

Cresce diagnósticos de transtornos mentais relacionados ao trabalho

| DISTÚRBIOS MAIS COMUNS SÃO ANSIEDADE, DEPRESSÃO, ATAQUES DE PÂNICO E BURNOUT

■ JUAN MADEIRA

Os diagnósticos de transtornos mentais relacionados ao trabalho aumentaram 61% em Uberlândia, segundo dados da Secretaria Estadual de Saúde (SES-MG). Os distúrbios, que podem incluir ansiedade, depressão, síndrome de burnout e ataques de pânico, afetaram 100 pessoas ao longo de 2023. No ano anterior, a cidade totalizou 62 casos.

Conforme aponta o levantamento da SES-MG, do total de notificações registradas no ano passado, 90 dizem respeito a mulheres e apenas 10 a homens. A maioria dos pacientes (30%) tinha entre 40 e 49 anos de idade. Em relação à distribuição por grupo étnico, 59% das pessoas eram pretas ou pardas, e 41% das pessoas eram brancas.

Entre as profissões com mais registros, técnico de enfermagem lidera a lista com 20,41% dos casos. Em

segundo e terceiro lugar aparece assistente administrativo (16,33%) e agente comunitário de saúde (10,20%). Quanto aos hábitos negativos observados nos profissionais, o uso de psicofármacos foi o mais comum, seguido por consumo de álcool, drogas e cigarro.

Em entrevista ao Diário, a psicóloga Ana Duarte esclareceu os diversos cenários que podem favorecer o adoecimento no mercado de trabalho. “As principais causas são as condições que o traba-

lhador é exposto, como jornada muito excessiva, ambiente que não oferece o mínimo possível para o trabalhador desempenhar determinada função, sem falar na pressão que o mercado exerce sobre o trabalhador”.

A especialista esclareceu que os transtornos mais comuns são depressão, ansiedade e síndrome de burnout. “O burnout é um termo em inglês que descreve a sensação de estar ‘queimando por dentro’ devido a fatores externos”.

Episódios de violência e assédio no ambiente de trabalho podem ser denunciados na Ouvidoria do Ministério Público do Trabalho. Para realizar o processo, basta acessar o site do MPT. Na parte superior da tela haverá o link "Procuradorias Regionais do Trabalho", a qual remeterá para a página da Regional pretendida. As denúncias podem ser feitas eletronicamente, clicando-se no link "Denúncias", mas também podem ser registradas pessoalmente ou por telefone, respectivamente no endereço e número disponibilizados no portal

Ana Duarte observou que identificar os sintomas por conta própria não é tarefa fácil. De acordo com ela, a saúde mental, de modo geral, ainda é estigmatizada, levando muitos a considerarem os sinais como frescura ou simples cansaço.

"Os principais sintomas do burnout são tensão emocional, nervosismo, mau-humor, e prostração - uma sensação de falta de coragem. É importante saber separar o esgotamento físico de fato de algo relacionado ao am-

biente de trabalho, que vão para além dos sintomas psicológicos", advertiu. Quanto aos sintomas físicos, Duarte elenca as dores musculares, alteração do sono e apetite, taquicardia, e esquecimento de palavras.

A psicóloga destacou ainda que há certos padrões que indicam uma predisposição de algumas pessoas a desenvolverem transtornos psicológicos relacionados ao ambiente de trabalho. Para a profissional, situações como assédio, más condições no

ambiente laboral, a falta de um canal de ouvidoria e um ambiente excessivamente competitivo podem criar condições propícias para os funcionários enfrentarem problemas de saúde mental.

Portanto, para prevenir e tratar essas questões, Ana indica ser crucial procurar um profissional da área de saúde mental, psicólogos ou psiquiatras. Ela explicou que os tratamentos são personalizados conforme os sintomas apresentados, podendo incluir psicoterapia ou medicação prescrita por um médico psiquiatra.

"Além disso, sugiro aos meus pacientes a adoção de práticas diárias que podem auxiliar na melhoria dos sintomas, como a prática de esportes, uma alimentação saudável e o lazer regular, não apenas nos finais de semana. Estas medidas combinadas contribuem para a promoção da saúde mental e o bem-estar geral", esclareceu.

Quanto à prevenção, a psicóloga aconselha buscar compreender o significado da sua profissão e identificar seus próprios limites. Isso inclui avaliar se a empresa onde trabalha está alinhada com seus valores, se seu horário e salário são adequados para você.

"Embora o mercado seja competitivo, é crucial ponderar o valor da sua saúde mental e paz interior. Sempre existem alternativas e ninguém precisa enfrentar essas questões sozinho. A saúde mental é tão importante quanto a saúde física e merece atenção e cuidado adequados", finalizou.

■ JORNADA EXCESSIVA

Um profissional que enfrenta, há anos, problemas de saúde mental ligados ao mercado de trabalho é o publicitário Leonardo Pereira Silva, de 42 anos. Com mais de duas décadas de experiência em agências de publicidade, ele já precisou ser atendido por médicos três vezes devido a questões como ansiedade, crises de pânico e burnout.

A primeira situação acon-

teceu em 2010, quando precisou ser levado do trabalho para o hospital de ambulância. "Tive sintomas como taquicardia, achava que estava morrendo, mas os médicos logo entenderam que não era nada físico e sim psicológico", comentou.

Mesmo mantendo uma vida pessoal saudável, o nível de estresse causado pelo trabalho é tão elevado que afeta sua vida diária. "Levo uma vida saudável, pratico natação, não bebo, não fumo, faço dieta e o nível de estresse é tamanho que não consigo, mesmo tendo uma vida saudável, ter uma vida normal".

O profissional passa por tratamento psicológico há sete anos, realizando sessões semanais e também recorre à hipnoterapia para controlar a ansiedade. Hoje em dia, ele mantém uma relação mais equilibrada com o trabalho e aproveita mais os momentos de tranquilidade com a família.

■ VIOLÊNCIA E ASSÉDIO

Outras informações, divulgadas pelo Ministério Público do Trabalho (MPT), também revelam um aumento nos casos de violência ou assédio psicológico no ambiente de trabalho, que podem contribuir para os transtornos mentais. Em 2023, houve um acréscimo de 175% em comparação ao ano anterior, passando de 29 para 80 ocorrências.

Episódios de violência e assédio no ambiente de trabalho podem ser denunciados na Ouvidoria do Ministério Público do Trabalho. Para realizar o processo, basta acessar o site do MPT. Na parte superior da tela haverá o link "Procuradorias Regionais do Trabalho", a qual remeterá para a página da Regional pretendida. As denúncias podem ser feitas eletronicamente, clicando-se no link "Denúncias", mas também podem ser registradas pessoalmente ou por telefone, respectivamente no endereço e número disponibilizados no portal.

CLIMA

Nova onda de calor é prevista para Uberlândia

ALERTA, PUBLICADO PELO INMET, TAMBÉM É VÁLIDO PARA OUTRAS CIDADES DO TRIÂNGULO

■ DA REDAÇÃO

O Instituto Nacional de Meteorologia (Inmet) emitiu um alerta para uma onda de calor que deve atingir toda a região do Triângulo Mineiro e Alto Paranaíba, incluindo Uberlândia, nesta terça-feira (14). Segundo o órgão, as temperaturas podem ficar até 5°C acima da média.

Ainda de acordo com a previsão, o forte calor deverá

permanecer pelos próximos cinco dias. Segundo o Inmet, o fenômeno também deve atingir áreas da Zona da Mata, Vale do Rio Doce e a região metropolitana de Belo Horizonte, além de cidades de São Paulo e Rio de Janeiro.

Em Uberlândia, estão previstas máximas que chegam a 34°C até o próximo sábado (18). A umidade relativa do ar pode chegar a 25%, bem abaixo do índice ideal (que deve ser de 40% a 70%). Confira abaixo:

QUARTA-FEIRA (15)

Poucas nuvens
Mínima: 17°C
Máxima: 34°C
Umidade máxima: 90%
Umidade mínima: 25%

QUINTA-FEIRA (16)

Céu claro
Mínima: 18°C
Máxima: 33°C
Umidade máxima: 70%
Umidade mínima: 25%

SEXTA-FEIRA (17)

Poucas nuvens
Mínima: 18°C
Máxima: 33°C
Umidade máxima: 80%
Umidade mínima: 30%

SÁBADO (18)

Poucas nuvens
Mínima: 18°C
Máxima: 33°C
Umidade máxima: 80%
Umidade mínima: 25%

PEXELS



Umidade relativa do ar pode chegar a 25%, abaixo do índice ideal



Durante o período, poderá ocorrer baixa pressão e falta de água na região afetada

Mais de vinte bairros podem ficar sem água

DMAE IRÁ REALIZAR UMA MANUTENÇÃO NO CENTRO DE RESERVAÇÃO SANTO INÁCIO

■ DA REDAÇÃO

Mais de 20 bairros de Uberlândia podem ficar sem água devido a uma manutenção no sistema de abastecimento do Centro de Reservação Santo Inácio. O serviço do Departamento Municipal de Água Esgoto (Dmae) está programado para acontecer a partir das 22h desta quarta-feira (15) até as 5h de quinta (16).

Durante o período, poderá ocorrer baixa pressão e falta de água na região afetada. Após a conclusão do serviço, o abastecimento deverá ser normalizado gradativamente em até 12 horas.

No período de retomada do abastecimento, em alguns casos, poderá ocorrer alterações na cor e aumento da turbidez, temporariamente. O Dmae recomenda aos moradores dos locais atingidos a usarem a reserva doméstica de

suas caixas d'água e evitem desperdícios e atividades que demandam uso excessivo de água.

■ BAIRROS AFETADOS

- Santo Inácio
- Jardim das Palmeiras
- Jardim Holanda
- Trianon
- Planalto
- Cidade Jardim
- Jaraguá
- Nova Uberlândia

- Tubalina
- São Lucas
- Canaã
- Chácaras Panorama
- Rancho Alegre
- Morada Nova
- Pequis
- Monte Hebron
- Lago Azul
- Jardim Célia
- Jardim Vica
- Maanaim
- Jardim Europa e adjacências



OBJETIVO

Ensino Médio,
Fundamental e Infantil
Robótica
Bilíngue
Empreendedorismo
Socioemocional
Estudo integral

**MATRÍCULAS
"ABERTAS"**

Onde o aprendizado
vai além dos livros



@objetivouberlandia
objetivouberlandia.com.br
(34) 9 9107-1232
Rua da ciência, 82 - Morada da Colina

CONSUMIDOR

Operação apreende quase meia tonelada de carne em Araguari

AÇÃO REALIZADA EM CONJUNTO PELO PROCON E VIGILÂNCIA SANITÁRIA AUTUOU 22 AÇOUGUES

■ DA REDAÇÃO

Quase meia tonelada de carne imprópria para consumo foi apreendida em Araguari na última semana, durante uma fiscalização realizada em conjunto pelo Procon, Vigilância Sanitária e

Polícia Militar (PM). De acordo com o balanço divulgado pela Promotoria de Justiça do Consumidor, os fiscais autuaram 22 açougues e apreenderam 425 mil quilos de alimento.

O Procon já havia expedido uma recomendação alertando os comerciantes sobre o risco de interdição em caso de

funcionamento do comércio sem alvará. A atividade desenvolvida pelos açougues é classificada como de alto risco sanitário. A operação em Araguari ocorreu entre os dias 6 e 10 de maio e contou com a atuação de 18 profissionais.

Na primeira etapa da operação, foram fiscalizados 46

dos 93 estabelecimentos do ramo em Araguari. Os fiscais autuaram 22 açougues e interditaram quatro açougues. A fiscalização seguirá em uma segunda etapa que será realizada em breve, de acordo com o Procon.

MPMG/DIVULGAÇÃO



Quatro açougues foram interditados pelas autoridades; nova fiscalização será realizada em breve

ANUNCIE | 34 99862-5000

**AVISO DE LICITAÇÃO CONCORRÊNCIA PÚBLICA Nº. 153/2024**
COMPRASNET Nº. 90153/2024 - LEI FEDERAL Nº. 14.133/2021
CRITÉRIO DE JULGAMENTO "MENOR PREÇO"

CONTRATANTE: PREFEITURA MUNICIPAL DE UBERLÂNDIA – SECRETARIA MUNICIPAL DE SERVIÇOS URBANOS E SECRETARIA MUNICIPAL DE OBRAS - Objeto: Contratação de empresa de engenharia para execução de obras de reforma do camelódromo municipal, localizado na Av. Floriano Peixoto e Travessa Joviano Rodrigues, bairro Nossa Senhora Aparecida em Uberlândia-MG. VALOR GLOBAL ESTIMADO DA CONTRATAÇÃO: R\$ 203.921,38. DATA DA SESSÃO PÚBLICA: Dia **04/06/2024** às **09h** (horário de Brasília), no site www.gov.br/compras. UASG: 926922. Uberlândia/MG, 14 de maio de 2024.

MARIA BARBOSA POLICARPO
Diretora de Compras

**Documento assinado, nos termos da delegação de poderes conferida pela Portaria nº 647, de 1º de junho de 2023, de forma eletrônica, conforme certificação digital.*

PREFEITURA MUNICIPAL DE SACRAMENTO/MG
AVISO DE LICITAÇÃO – PREGÃO ELETRÔNICO Nº 027/2024
OBJETO: Registro de preços para futura e eventual contratação de empresa especializada em prestação de serviços gerais (fabricação, instalação, etc.), incluindo todos os acessórios para instalação, em atendimento às necessidades de manutenção dos diversos prédios públicos municipais, pelo período de 12 (doze) meses. Fim do Recebimento das Propostas: às 8h do dia 03 de junho de 2024, cujo documento se encontra disponível no Sítio Oficial do Município <<https://sacramento.mg.gov.br>>, no Portal Nacional de Contratações Públicas <<https://www.gov.br/pncp/pt-br>> ou na Plataforma Portal Bolsa Nacional de Compras – BNC <www.bnc.org.br>.

Sacramento/MG, 14 de maio de 2024.

Esdra Inacio Alves
Pregoeira

PEDIDO DE RETORNO AO TRABALHO
Sr. JANILDO ARAUJO MENDES

Vimos, por meio desta, solicitar seu comparecimento ao trabalho, no endereço situado em **RODOVIA BR 452, KM 187 - CAIXA POSTAL 1014 DISTRITO INDUSTRIAL 75003-970 ITUMBIARA - GO**, visando reassumir suas funções, no prazo de 05 dias.
ITUMBIARA, 15 DE MAIO DE 2024.

PREFEITURA MUNICIPAL DE SACRAMENTO/MG
DESPACHO – ATO DE SUSPENSÃO DE SESSÃO PÚBLICA
EDITAL Nº 029/2024 – PROCESSO LICITATÓRIO Nº 042/2024 – PREGÃO ELETRÔNICO Nº 023/2024 – REGISTRO DE PREÇOS Nº 019/2024 – OBJETO: Registro de preços para futura e eventual aquisição de materiais permanentes que visa atender as demandas da Secretaria Municipal da Fazenda e Administração e Secretaria Municipal de Saúde. As Autoridades Competentes, no uso das prerrogativas que lhe são conferidas legalmente e, ainda, em cumprimento às disposições contidas na Lei nº 14.133/21, decide **SUSPENDER** a Sessão Pública do Processo Licitatório em epígrafe, cujas motivações, na íntegra, são constantes do documento publicado no site oficial do Município. A presente suspensão visa atender ao interesse público, resguardar direito de terceiros interessados, além do cumprimento irrestrito aos princípios constitucionais que regem a Administração Pública e a Lei de Licitações.

Sacramento/MG, 14 de maio de 2024.

Autoridade Competente

Fernanda Fornazier Fernandes Daiola - Secretária Municipal de Fazenda e Administração
Eduardo Costa Vaz - Secretário Municipal de Saúde

COMARCA DE UBERLÂNDIA-MG. SECRETARIA DA 2ª VARA CÍVEL. EDITAL DE CITAÇÃO E INTIMAÇÃO COM PRAZO DE VINTE DIAS. O Dr. Carlos José Cordeiro, Mm. Juiz de Direito da 2ª Vara Cível da comarca de Uberlândia, Estado de Minas Gerais, na forma da Lei, etc. FAZ SABER a todos quantos o presente Edital vierem ou dele conhecimento tiverem, que, por este Juízo e respectiva Secretaria, processam-se os termos e atos da ação de Execução de Título Extrajudicial, autos nº 5013396-57.2017.8.13.0702(PJe), requerido por BANCO BRADESCO S.A. - CNPJ: 60.746.948/0001-12. O Exequente é credor do Executado pela importância de R\$ 185.003,13 (cento e oitenta e cinco mil e três reais e treze centavos), quantia está representada pela CÉDULA DE CRÉDITO BANCÁRIO - EMPRÉSTIMO CONSIGNADO nº 306.206.756 e conta gráfica em anexo, pela qual o Exequente concedeu ao Executado empréstimo no valor de R\$ 145.958,20 (cento e quarenta e cinco mil novecentos e cinquenta e oito reais e vinte centavos), a uma taxa de juros de 1,70% ao mês, para pagamento em 96 (noventa e seis) parcelas mensais, com vencimento inicial em 05/08/2016. Ocorre que o Executado não honrou com a obrigação assumida, posto que pagou somente as primeiras 05 (cinco) parcelas, fato que levou ao vencimento antecipado da dívida, conforme previsão contratual, sendo, desta forma, o Exequente credor do(a) Executado(a) pela importância de R\$ 185.003,13 (cento e oitenta e cinco mil e três reais e treze centavos), incluindo os valores principais, correção monetária, juros e multa. Todos os esforços suáórios foram empreendidos pelo Exequente para recebimento amigável da quantia a ele devida, mas o(a) Executado(a) se nega de todas as formas a quitar o débito, não restando outra saída ao Exequente se não a via judicial para ver satisfeito o seu direito de recebimento. E como o Executado não foi encontrado para citação, é o presente Edital expedido com a finalidade de CITAR e chamar o Executado FERNANDO AUGUSTO BORGES MARTINS DA SILVA - CPF: 910.680.536-15 para os termos e atos da supracitada ação e para efetuar o pagamento da quantia de R\$ 279.926,00 referente ao principal, acessórios e 10% sobre o valor da execução, no prazo de 03 (três) dias. Sabendo que no caso de integral pagamento, no prazo supracitado, a verba honorária será reduzida pela metade. Poderá, ainda, caso queira, opor à execução por meio de Embargos, que deverão ser oferecidos no prazo de 15 (quinze) dias. Faculto à parte ré optar em promover o depósito de 30% do valor atualizado do débito e parcelar o restante em até 06 (seis) vezes na forma (art. 916 do CPC). Assim, para conhecimento de todos, especialmente do (a/s) interessado (a/s), expediu-se o presente edital que será afixado no lugar público de costume e publicado uma vez no "Diário do Judiciário - Minas Gerais" e duas vezes no jornal local de grande circulação. Uberlândia, 06 de maio de 2024. Eu, Juliana Alves Fernandes, oficial do judiciário, o digitei, subscrevi. (a) CARLOS JOSÉ CORDEIRO, Juiz de Direito Titular.

ALGAR TELECOM S/A

Companhia Aberta de Capital Autorizado
CNPJ/ME: 71.208.516/0001-74 - NIRE: 313.000.117-98

EDITAL DE CONVOCAÇÃO - ASSEMBLEIA GERAL ORDINÁRIA

Ficam convidados os Senhores Acionistas da Algar Telecom S/A ("Companhia") a se reunirem na Assembleia Geral Ordinária, a se realizar no dia 03 de junho de 2024, às 10:00 (dez) horas, de modo exclusivamente digital via plataforma *Microsoft Teams*, nos termos do Artigo 121, Parágrafo único da Lei 6.404, de 15 de dezembro de 1976 ("Lei das Sociedades por Ações"), e da Resolução CVM nº 81, de 29 de março de 2022 ("Resolução CVM 81"), cuja participação ocorrerá por videoconferência, com participação e votação à distância por meio digital, para tratarem da seguinte Ordem do Dia: Deliberar sobre: i. Tomar as contas dos administradores, examinar, discutir e votar o Relatório da Administração e as Demonstrações Financeiras relativas ao exercício encerrado em 31 de dezembro de 2023; ii. A proposta de destinação dos resultados e a não distribuição de dividendos, relativos ao exercício encerrado em 31 de dezembro de 2023; iii. Definir que o Conselho de Administração, para o mandato 2024/2026, seja composto por 5 (cinco) membros efetivos e deliberar sobre a eleição dos membros que irão compor o Conselho de Administração da Companhia para os próximos 2 (dois) exercícios sociais, com mandato até 30 de abril de 2026; iv. A não instalação do Conselho Fiscal; e v. A fixação da remuneração anual global da Administração da Companhia. **Instruções Gerais:** 1. Documentos à disposição dos Acionistas: A documentação relativa à ordem do dia está à disposição na sede da Companhia, nos sites da CVM (www.cvm.gov.br), da B3 S.A. - Brasil, Bolsa, Balcão (www.b3.com.br), da Companhia (<https://ri.algaratelecom.com.br>) para exame pelos Senhores Acionistas. 2. Participação e voto durante a Assembleia: A Assembleia será realizada por meio do sistema eletrônico *Microsoft Teams*, que possibilitará a participação e voto a distância dos Acionistas por meio digital, nos termos do Artigo 121, Parágrafo único da Lei 6.404, e da Resolução CVM nº 81, de 29 de março de 2022 ("Resolução CVM 81"). Os Acionistas participarão da Assembleia por meio de sistema eletrônico e serão considerados presentes na Assembleia os assinantes do respectivo livro de presença. Para participarem da Assembleia, os Acionistas deverão enviar, com 2 (dois) Dias Úteis de antecedência da data de realização da Assembleia, para o endereço eletrônico ri@algaratelecom.com.br (i) a confirmação de sua participação e endereço de correio eletrônico para o qual será enviado o convite individual para sua participação na Assembleia; (ii) a indicação do(s) representante(s) legal(is) que participará(ão) da Assembleia, informando seu CPF, telefone e endereço eletrônico para contato; (iii) os seguintes documentos: (a) quando pessoa física, documento de identidade; (b) quando pessoa jurídica, cópia de atos societários e documentos que comprovem a representação do Acionista; e (c) quando for representado por procurador, procuração com poderes específicos para sua representação na Assembleia, obedecidas as condições legais. Os Acionistas estrangeiros deverão apresentar a mesma documentação que os Acionistas brasileiros, ressalvado que os documentos societários da pessoa jurídica e a procuração deverão estar notariados, consularizados e vertidos para a língua portuguesa. Visando a segurança da Assembleia, o acesso ao sistema eletrônico será restrito aos Acionistas da Companhia que se cadastrarem no prazo previsto. Dessa forma, caso os Acionistas não enviem a solicitação de cadastramento no prazo acima referido, não será possível que a Companhia garanta a participação de tais Acionistas remotamente na Assembleia. 3. Representação: O instrumento de representação referido no item "c)" acima deve ser apresentado com assinatura digital com certificado digital no padrão da Infraestrutura de Chaves Públicas Brasileira - ICP-Brasil ou assinatura física com reconhecimento de firma ou abono bancário do signatário. Caso não seja possível, os Acionistas deverão apresentar, juntamente à cópia simples da procuração, cópia do documento de identidade do outorgante. A Companhia dispensará a necessidade de envio das vias físicas dos documentos de representação dos Acionistas para o escritório da Companhia, bastando o envio de cópia digital das vias originais de tais documentos. 4. Informações adicionais: A Companhia enviará por correio eletrônico, preferencialmente, em até 1 (um) dia antes da data de realização da Assembleia, as instruções de acesso ao sistema eletrônico e respectivas senhas para os Acionistas que tiverem realizado seu cadastro, conforme acima indicado. Caso determinado Acionista não receba o convite individual para participação na Assembleia Geral de Acionistas com antecedência mínima de 3 (três) horas antes do horário de início da Assembleia, deverá entrar em contato com o departamento de Relações com Investidores da Companhia pelo telefone (34) 3256-2978, a partir das 08:00 (oito) horas, na data da Assembleia, para que seja prestado o suporte adequado, e, conforme o caso, o acesso do Acionista seja liberado mediante o envio de novo convite individual. A Companhia recomenda que os Acionistas acessem o sistema eletrônico com antecedência de, no mínimo, 30 (trinta) minutos do início da Assembleia para que eventuais problemas operacionais com sua utilização sejam evitados e/ou resolvidos antes do início da Assembleia e para que os Acionistas se familiarizem previamente com o referido sistema eletrônico. Informações adicionais sobre a Assembleia e as matérias propostas acima podem ser obtidas na Proposta da Administração ou junto à Companhia (por meio de seu site de relacionamento com investidores). Uberlândia-MG, 09 de maio de 2024. **Luiz Alexandre Garcia** - Presidente do Conselho de Administração.

PREFEITURA MUNICIPAL DE COROMANDEL - MG
AVISO DE LICITAÇÃO. CONCORRÊNCIA ELETRÔNICA nº 002/2024. Será realizada licitação na modalidade concorrência eletrônica no dia 25/06/2024 às 09:00h, referente Processo nº 040/2024, com critério de menor preço global. Objeto: Contratação de empresa especializada em engenharia para execução de obra de construção de área de convivência, parque infantil, quadra de areia, quiosques e entrada principal no Parque de Lazer Antônio Pereira Souza, no Município de Coromandel-MG. Informações: E-mail: licitacao@coromandel.mg.gov.br, no site www.coromandel.mg.gov.br ou pelo telefone 34-3841-1344. Coromandel-MG, 13 de maio de 2024. Diogo Arthur Magalhães Pereira – Agente de Contratação.



AVISO DE NOVA DATA DE ABERTURA
PREGÃO ELETRÔNICO Nº. 098/2024 COMPRASNET Nº. 90098/2024 - LEI FEDERAL Nº. 14.133/2021 LICITAÇÃO COM ITENS EXCLUSIVOS PARA MICROEMPRESA, EMPRESA DE PEQUENO PORTE E EQUIPARADAS CRITÉRIO DE JULGAMENTO "MENOR PREÇO POR ITEM"

Objeto: Aquisição de materiais elétricos (disjuntor, cabo flexível 1,5mm, cabo antichama flexível 750v, 2,5mm² e outros), em atendimento às Secretaria retromencionadas.

A Diretoria de Compras, torna público e para conhecimento das licitantes e de quem mais interessar possa, que devido à alteração no Termo de Referência da sessão pública, fica reagendado a sessão pública na Internet para recebimento das Propostas às **09:00** horas do dia **05/06/2024**, no endereço <https://www.gov.br/compras/pt-br>. Informa ainda, que o detalhamento das alterações encontra-se no site da Prefeitura Municipal de Uberlândia no link Licitações e no portal <https://www.gov.br/compras/pt-br> UASG: 926922. Uberlândia/MG, 14 de maio de 2024

MARIA BARBOSA POLICARPO

Diretora de Compras

"Documento assinado, nos termos da delegação de poderes conferida pela Portaria nº 647, de 1º de junho de 2023, de forma eletrônica, conforme certificação digital.

Cereal Comércio e Exportação Representação Agropecuária S.A.

Balanco patrimonial
31 de dezembro de 2023 e 2022 (Em milhares de reais)

	Notas	31/12/2023	31/12/2022
Ativo			
Caixa e equivalentes de caixa	5	965.606	609.322
Instrumentos financeiros derivativos	27	2.875	20.271
Contas a receber de clientes	6	413.328	524.184
Estoques	7	262.565	324.672
Adiantamento a fornecedores	8	121.095	183.379
Adiantamento a recuperar	9	71.171	39.236
Outros créditos		4.927	7.151
Total do ativo circulante		1.841.567	1.708.665
Outros créditos		1.115	759
Total do realizável a longo prazo		1.115	759
Direito de uso	12	-	1.402
Imobilizado	11	491.891	331.763
Intangível		1.268	1.357
Total do ativo não circulante		493.159	334.522
Total do ativo		494.274	335.281

	Notas	31/12/2023	31/12/2022
Passivo			
Empréstimos e financiamentos	13	279.624	161.219
Fornecedores	14	559.457	630.669
Instrumentos financeiros derivativos	25	-	21.112
IRPJ e CSLL apagar		-	10.154
Obrigações tributárias	16	4.458	2.397
Obrigações sociais e trabalhistas	15	13.111	9.159
Adiantamento de clientes	17	188.422	113.789
Total do passivo circulante		1.045.072	948.499
Empréstimos e financiamentos	13	866.455	788.272
Fomentar		584	917
Provisão para de mandas judiciais	20	356	197
Impostos diferidos	19	2.800	4.483
Total do passivo não circulante		870.195	794.319
Patrimônio líquido	21		
Capital social		17.162	16.540
Ajuste de avaliação patrimonial		8.346	8.444
Reserva de subvenção fiscal		391.634	272.836
Reserva legal		3.432	3.308
Total do patrimônio líquido		420.574	301.128
Total do passivo e do patrimônio líquido		2.335.841	2.043.946

Demonstração do resultado
Exercícios findos em 31 de dezembro de 2023 e 2022 (Em milhares de reais)

	Notas	2023	2022 (reclassificada)
Receita operacional líquida	22	4.088.966	4.620.107
Custos dos produtos vendidos	23	(3.781.160)	(4.278.656)
Lucro bruto		307.806	341.451
Despesas administrativas e gerais	24	(55.262)	(41.370)
Despesas comerciais	25	(61.032)	(58.556)
Outras receitas (despesas) operacionais, líquidas		5.891	5.468
Lucro antes das despesas financeiras líquidas e dos impostos e contribuições		197.403	246.993
Receitas financeiras	26	173.606	184.553
Despesas financeiras	26	(253.868)	(280.841)
Resultado financeiro		(80.262)	(96.288)
Lucro antes do imposto de renda e da contribuição social		117.141	150.705
Imposto de renda e contribuição social corrente	19	-	(10.154)
Imposto de renda e contribuição social diferido	19	1.683	(1.052)
Lucro líquido do exercício		118.824	139.499

As notas explicativas são parte integrante das demonstrações financeiras.

HOMICÍDIO

Homem morre baleado no bairro Luizote de Freitas

SUSPEITA É DE QUE A VÍTIMA TERIA DÍVIDA DE R\$ 10 MIL COM OS AUTORES

■ DA REDAÇÃO

Um homem morreu após ser baleado na madrugada desta segunda-feira (13), no bairro Luizote de Freitas, em Uberlândia. De acordo com informações da Polícia Militar (PM), o caso teria sido motivado por conta de uma dívida de R\$ 10 mil entre

a vítima e os autores do crime.

A corporação foi acionada até a Rua Augusto Machado, onde aconteceu o crime. A vítima já estava sem vida quando os militares chegaram. Ao lado do corpo, foram encontradas munições de calibre 38.

Conforme relatado por testemunhas, a vítima teria discutido com dois homens em um comércio da região. Em certo

momento, eles se desentenderam, momento em que os autores efetuaram quatro disparos de arma de fogo. Logo depois, os suspeitos fugiram em uma moto no rumo da avenida José Fonseca e Silva.

Os policiais foram até a casa dos pais da vítima, que relataram que o filho era ameaçado constantemente e que ele estava devendo R\$ 10

mil para algumas pessoas, e que possivelmente a dívida era relacionada com drogas. Ainda segundo a Polícia Militar, foram encontrados papéletes de cocaína junto ao corpo da vítima.

O corpo da vítima foi recolhido e levado até o Instituto Médico Legal (IML). A Polícia Militar procura pelos autores do crime.

ARQUIVO DIÁRIO



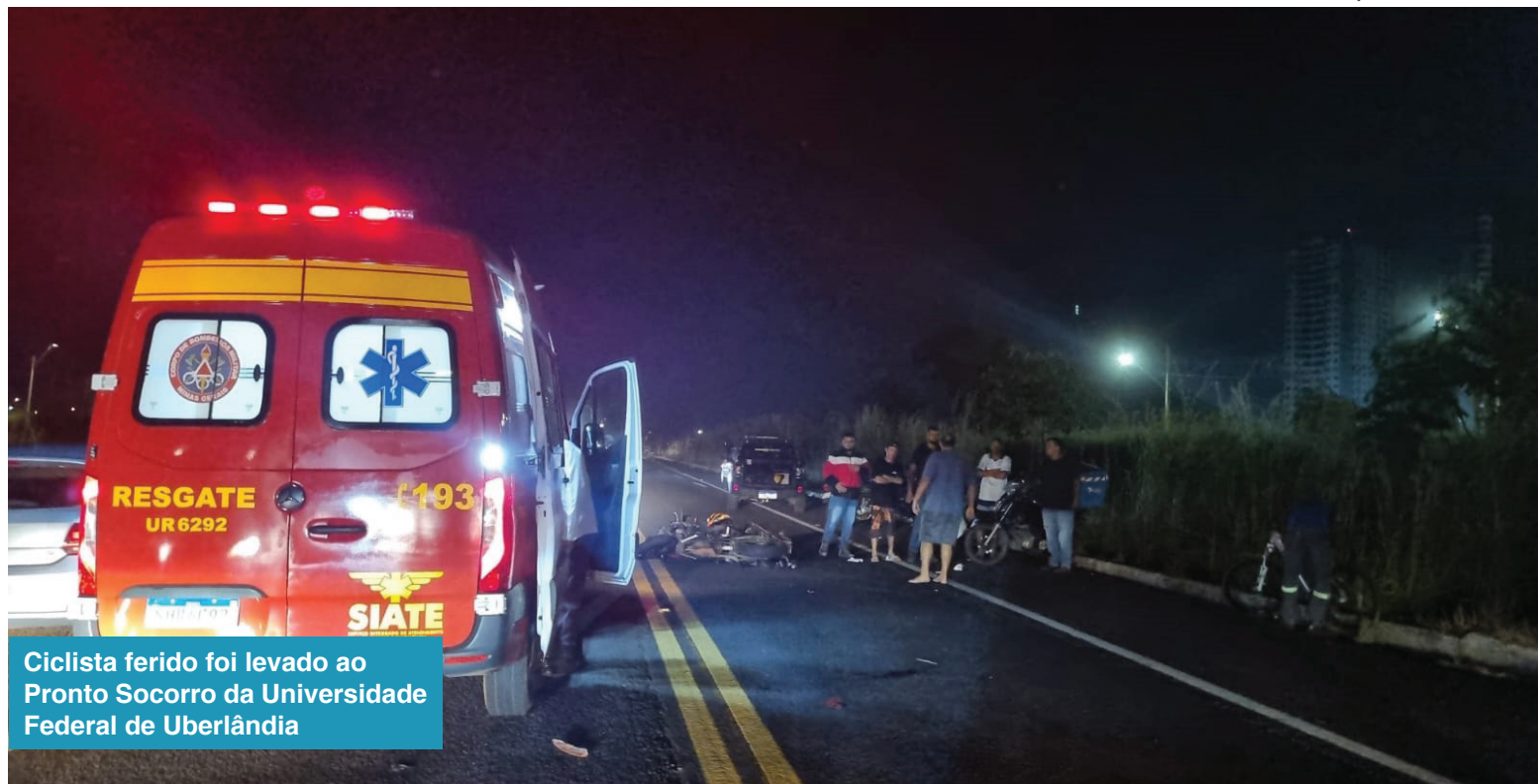

Ciclista ferido foi levado ao Pronto Socorro da Universidade Federal de Uberlândia

Motociclista se envolve em acidente com dois ciclistas

| ACIDENTE FOI REGISTRADO NO ANEL VIÁRIO SUL NO INÍCIO DA NOITE DE SEGUNDA (13)

■ DA REDAÇÃO

Um motociclista de 48 anos e um adolescente, de 14, ficaram feridos após um acidente registrado no Anel Viário Sul, próximo ao bairro Shopping Park, em Uberlândia. O incidente ocorreu no início da noite desta segunda (13).

Segundo informações do Corpo de Bombeiros, o adolescente de 14 anos e um outro, de 17, trafegavam pelo acostamento da rodovia empurrando duas bicicletas, quando foram atingidos pelo motociclista que fazia uma ultrapassagem pela direita.

O motociclista foi socorrido com um trauma de face. O adolescente de 14 anos teve um corte contuso na cabeça, laceração na panturrilha direita e escoriações generalizadas. O rapaz foi conduzido ao Pronto Socorro da Universidade Federal de Uberlândia. O outro adolescente não teve ferimentos.



TRÁFICO

PRF apreende maconha e skunk durante fiscalização

| OCORRÊNCIA FOI REGISTRADA NA NOITE DESTA SEGUNDA-FEIRA (13)

■ DA REDAÇÃO

A Polícia Rodoviária Federal (PRF) apreendeu, na noite desta segunda-feira (13), aproximadamente 10 quilos de maconha e 100 gramas de skunk em Uberlândia. A ação aconteceu durante

uma fiscalização de rotina na BR-365.

Segundo informações, a apreensão aconteceu após a equipe dar ordem de parada para um veículo ocupado por três pessoas. O motorista desobedeceu e tentou fugir na contramão da rodovia, colocando em risco os usuários

da rodovia.

O veículo acessou uma estrada vicinal e abandonaram o carro após cerca de quatro quilômetros, fugindo por um matagal. Durante a fuga, os ocupantes jogaram pela janela uma sacola contendo os entorpecentes. Durante vistoria no interior do automóvel, foi

encontrada uma bolsa com documentos de uma mulher.

Ainda de acordo com a PRF, o carro está registrado na cidade de Goiânia (GO), possível destino das drogas. Os autores fugiram e não foram mais vistos, mas a Polícia realiza trabalhos para tentar encontrá-los.

PRF/DIVULGAÇÃO



Drogas foram encaminhadas para a Polícia Civil de Uberlândia



Alexandre Valadão
Advogado e Professor
Instagram: @alexandre_valadao

DIRETO AO DIREITO

Empregado que não retorna do afastamento pode configurar abandono?

Uma situação muito comum que ocorre no dia a dia das empresas é o caso do empregado que se afastou por ter sofrido um acidente, do trabalho ou não, passou por perícia do INSS e fica liberado de prestar serviços para o empregador por um longo período.

Acontece de o empregado ficar anos e anos renovando o afastamento perante o INSS, principalmente quando o caso é grave e a cura ou restabelecimento é dificultoso.

Porém, no dia em que o órgão previdenciário lhe concede alta e o considera apto a retornar às atividades laborais, o empregado não comparece ao local de trabalho, nem avisa seu patrão.

Na maioria das vezes isso acontece porque o próprio empregado não concorda com a decisão do órgão público, e pretende recorrer administrativamente ou até judicialmente.

Enquanto essa decisão não é reavaliada pela própria Previdência ou pelo Poder Judiciário, esse trabalhador entende que não tem que voltar a prestar serviços.

Nesse caso, configura ou não o abandono de emprego apto à demissão por justa causa?

É necessário esclarecer que o abandono de emprego está configurado quando o empregado demonstra que não tem mais interesse em continuar prestando serviços para o seu empregador.

Isso pode ocorrer de várias maneiras. As mais famosas são quando o trabalhador começa a prestar serviços em um novo emprego no mesmo horário que o anterior, ou quando não comparece mais ao local de trabalho, de forma contínua, por no mínimo trinta dias, sem avisar o patrão.

Nesses casos, o empregado é demitido por justa causa e somente recebe os dias trabalhados na rescisão.

Portanto, quando o empregado recebe alta do órgão previdenciário, ou quando renova seu afastamento, submetendo-se a uma nova perícia, a sua primeira obrigação é avisar o empregador, inclusive cientificando-o sobre a nova data da perícia ou quando termina o novo período de afastamento.

Com isso o empregador organiza-se em relação à prestação de serviços e a quantidade de trabalhadores que precisa para conseguir atender à demanda interna, inclusive em relação a prazos de entregas para clientes, por exemplo.

Ao não avisar, o empregado quebra a fidedignidade que dele se espera, pois não coopera com o bom andamento das atividades empresariais e não age com boa fé, pois qual seria a intenção ao não avisar seu patrão de que seu afastamento vai perdurar por mais dias ou meses?

Quando o empregado fica afastado recebendo benefício previdenciário, seu contrato de trabalho fica suspenso, aguardando o retorno para retomar sua vigência e para que ambas as partes retomem suas obrigações, sendo a do empregado prestar os serviços e a do empregador pagar pelos serviços recebidos.

Ao não informar a alta recebida pela Previdência, o contrato continuará suspenso indevidamente, pois a falta de retomada da vigência ocorreu por má fé praticada por uma das partes, qual seja, o empregado.

Assim, passados trinta dias ininterruptos a partir da alta previdenciária, configurado está o abandono de emprego, autorizando o patrão a rescindir o Contrato de Trabalho por culpa do empregado.

Mesmo que esteja pendente recurso administrativo ou ação judicial discutindo o acerto da decisão emitida pelo órgão público, o empregado precisa retornar ao trabalho, para evitar

Ao ser demitido por justa causa, o empregado não poderá sacar o FGTS depositado ao longo dos meses em que prestou serviços, precisando aguardar outro evento previsto na lei para poder levantar esse numerário, tais como aposentadoria, doença grave, ficar sem trabalhar pelo regime de CLT por três anos, aquisição de casa própria, etc

prejuízos trabalhistas.

Ao ser demitido por justa causa, o empregado não poderá sacar o FGTS depositado ao longo dos meses em que prestou serviços, precisando aguardar outro evento previsto na lei para poder levantar esse numerário, tais como aposentadoria, doença grave, ficar sem trabalhar pelo regime de CLT por três anos, aquisição de casa própria, etc.

Além disso, não tem direito de receber a multa de 40%

sobre os valores depositados a título de FGTS e nem o Aviso Prévio proporcional ao tempo de serviço. Ainda, não terá direito de receber o Seguro-Desemprego.

Como visto, os prejuízos são grandes. Portanto, é melhor agir corretamente e sempre manter o patrão avisado sobre o afastamento previdenciário.

Justiça!

SOROCABA

POLÍCIA FEDERAL/DIVULGAÇÃO

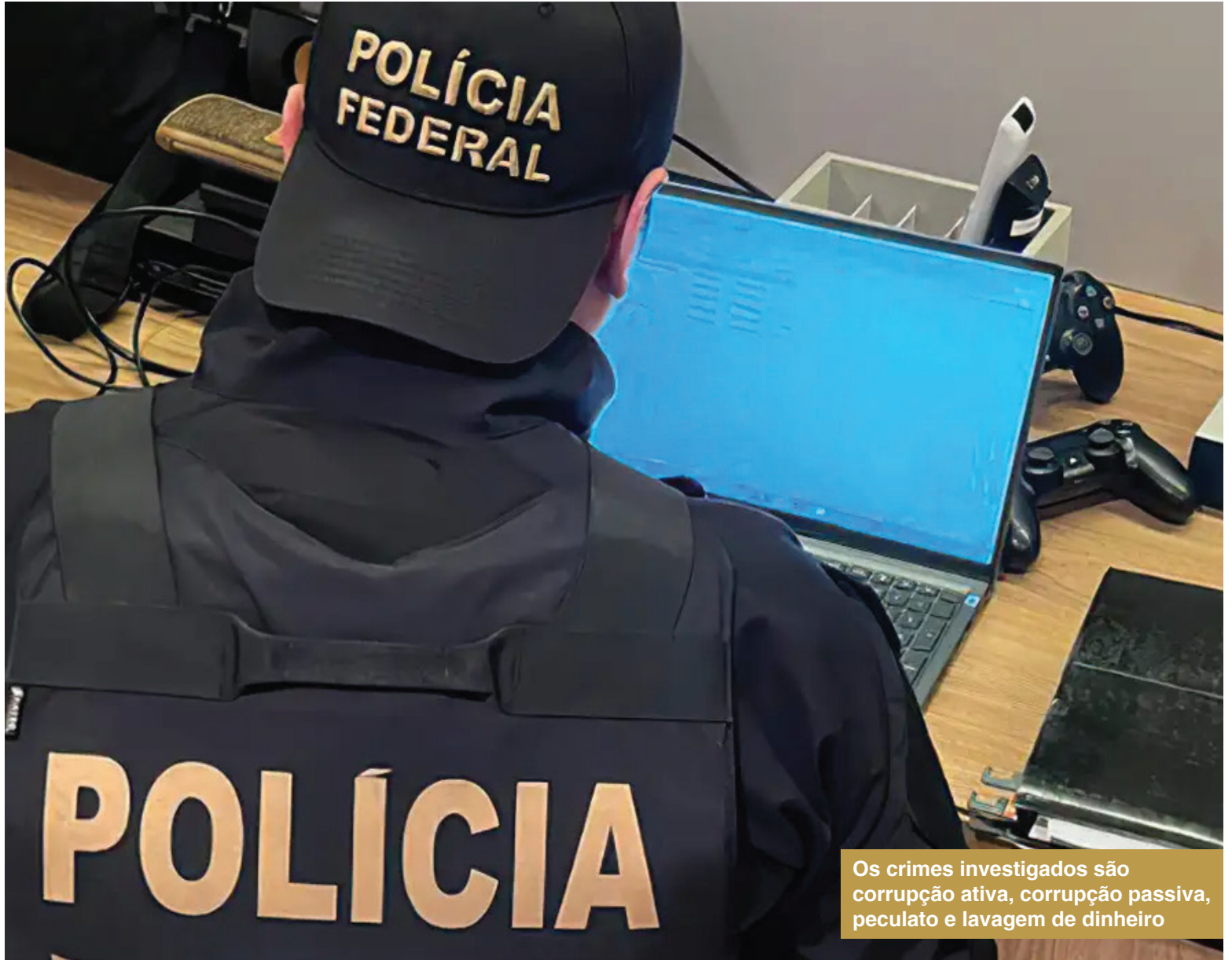

Os crimes investigados são corrupção ativa, corrupção passiva, peculato e lavagem de dinheiro

Operação combate corrupção em convênios de saúde

FORAM CUMPRIDOS TRÊS MANDADOS DE BUSCA E APREENSÃO NO INTERIOR DE SP

■ AGÊNCIA BRASIL

A Polícia Federal (PF), em conjunto com a Controladoria Geral da União (CGU), fez nesta terça-feira (14) uma operação para combater um esquema de corrupção em convênios públicos na área da saúde em Sorocaba, no interior de São Paulo.

De acordo com a PF, a segunda fase da Operação Sepsis – Óleo na Roda tem por objetivo apurar supostas

práticas ilegais envolvendo a contratação de uma organização social sem fins lucrativos pela prefeitura sorocabana, mediante a celebração de um termo de convênio, em março de 2022, para a gestão de uma unidade de pronto atendimento (UPA).

A Polícia Federal informou que, na primeira fase da operação, deflagrada em novembro do ano passado, foram identificadas nove pessoas físicas e jurídicas que podem

ter participado do esquema criminoso. Durante a investigação da primeira fase foram colhidos indícios de desvios de recursos públicos por meio da subcontratação de empresas supostamente fornecedoras de produtos e serviços à organização social.

Também foram constatadas transferências de valores altos das contas da organização social e das empresas subcontratadas para contas-correntes de familiares liga-

dos à diretoria da organização.

Os crimes investigados nesta segunda fase da operação são corrupção ativa, corrupção passiva, peculato e lavagem de dinheiro.

Para a operação, a PF cumpriu três mandados de busca e apreensão. A Justiça Federal também determinou o sequestro e indisponibilidade de quatro imóveis situados em condomínios de alto padrão nos municípios paulistas de Sorocaba e Votorantim.

//CLASSIFICADOS

IMÓVEIS

ALUGUEL

CASAS

CUSTÓDIO PEREIRA - Aluga-se suítes com banheiro, cama, guarda-roupa, bancada com cadeira, cozinha e lavanderia completa. Estacionamento para moto e carro. Suítes individuais e duplo. Pacote mensal e diária. Boa localização. Contato (34) 98421-6841 - (34) 99212-0715

APARTAMENTOS

JARDIM PATRÍCIA - aluga-se apartamento no condomínio Trilhas do Sol, Jardim Patrícia. Apartamento térreo, 2 quartos sendo 1 com preparação p/ ar, sala conjug. cozinha, varanda privativa, 1 vaga na garagem, piso laminado e gás encanado. R\$1.200/mês, condomínio a parte. Tratar particular (34) 9 9816-1540

ALTO UMUARAMA - aluga-se apto no condomínio Trilhas do Vento, bairro Alto Umuarama. Apto 6º andar, vista para cidade, 2/4 - sendo 1 com preparação p/ ar - sala, cozinha, 1 vaga garagem e gás encanado. R\$1450,00/mês - condomínio incluso. 34 9 9993-5691

CENTRO - alugo excelente apartamento no Centro. Amplo 3 dormitórios suíte todo reformado, com armários, muito arejado, sem condomínio, super seguro. Excelente localização. Contato: (34) 9 9977-0471 - Ângela.

CENTRO - alugo lindo apartamento no Centro. 3 dormitórios, suíte + reversível, espaçoso, ventilado, sem condomínio, super seguro, excelente localização e gar-

agem. Contato: (34) 9 9977-0471 - Ângela.

VENDA

APARTAMENTOS

JARDIM SUL - Vendo ágio de 01 apartamentos no bairro Jardim Sul em Uberlândia. Endereço Rua Landiscape, nº 2196 - Ed MOZAIK Apto 605. Contato: (34) 9 9908-2119

FUNDINHO - vendo apartamento térreo, 2 quartos, banheiro social, suíte, sala, cozinha, área serviço ampla, 1 vaga garagem, sala visita e portão eletrônico. Valor: R\$199.000,00 - Rua Souza Costa, bairro Fundinho - Uberlândia/MG. Contato: (34) 9 9861 8709 Zilda.

SANTA MÔNICA - vendo apartamento no bairro Santa Mônica, 93 metros, três quartos e 1 suíte. R\$295.000,00 Contato: (34) 9 9238-9706

UMUARAMA - vendo apartamento novo no bairro Umuarama, 2 quartos, próximo UFU - HCU. R\$300.000,00. Falar com Antônio (34) 9 9993-1952

IMÓVEIS

ÁREA RURAL - vendo imóvel, 1.000m² em condomínio fechado, área rural com portaria, água encanada, iluminação nas ruas, ruas cascalhadas, 5 km de Uberlândia (BR 452 KM 01 + 03km terra), lote murado e quitado. Valor: R\$ 180.000,00 - TROCO POR CAMINHÃO - Contato: 34 9 9837-0778

ROMARIA - vende-se sobrado em Romaria. Sendo 3 quartos, 2 banheiros, sala, copa, cozinha e área. Sobrado com ponto comercial no

centro da cidade. Contato: (34) 9 9829-5271

CONDOMÍNIO MIRANDA 1 - vendo chácara no Condomínio Miranda 1, área de 5.200 m. R\$250.000,00. Falar com Antônio (34) 9 9993-1952

BRASIL - imóvel comercial no bairro Brasil à venda. Localizado na Av. Amazonas, com sete salas - 3 com banheiro individual. As quatro salas mobiliadas. Cozinha montada (geladeira bebedouro fogão), banheiro feminino, banheiro masculino e também para deficiente. Recepção mobiliada. Área construída 157m², área terreno 250m². Valor: R\$650 mil (aceito propostas). Márcio (34) 9 9900- 9385

LUIZOTE DE FREITAS - sobrado de esquina com dois apartamentos, duas casas e um ponto de comércio - venda ou troca. Rua Maximiliano Carneiro, Luizote de Freitas, Uberlândia - MG. Contato: (34) 9 9996-2296

UBERLÂNDIA - Vende-se área de 20 mil metros na Represa de Miranda próximo à Tapuirama. Contato: (34) 9996-2296

MARAVILHA - locação galpão no bairro Maravilha. São 230 m² com vão livre, pé direito 5m, infraestrutura completa, 2 banheiros

adaptados PCD, copa, mezanino, portas em aço, preparação para CFTV e alarme, piso em cerâmica. Boa localização, esquina, ligações para acesso entre Jardim Brasília/Maravilha/Roosevelt/Industrial. Imóvel com Habite-se e AVCB vigente, todo regularizado. Possibilidade de locação a parte para estacionamento até 20 veículos / área de doca-manobra. Alugue direto com o proprietário, contato: (34) 9 9816-1540

EMPREGO

VAGAS DE EMPREGO - precisa-se de profissional com formação em Fonoaudiologia e Terapia Ocupacional para Tutoria em Faculdade EAD. Enviar currículo no e-mail: selecaodetutor@gmail.com

VAGAS DE EMPREGO - Contrata-se manobrista (CNH B) e caixa. Ensino médio completo, salário, VT e VA. Segunda a sexta e sábados alternados. Interessados enviar currículo para viničius@naserestacionamento.com.br ou WhatsApp 31 98420-4602

VAGA PARA HIGIENIZADOR DE SOFÁ - CNH A e possuir veículo próprio. Salário R\$1.644,89 + adicionais

DENGUE NÃO TEM VEZ AQUI!

Contra a dengue, todos nós podemos fazer a diferença!

LBV.ORG.BR

The advertisement features a young boy in a yellow t-shirt with a logo, standing next to a large mosquito. The text is in bold, colorful letters. There are also logos for 'LBV' and 'LIVRO DO BOM CIDADÃO'.

CLASSIFICADOS

R\$321,00 + R\$250,00 de ajuda de custo. Ser proativo, comunicativo e gostar de atendimento ao cliente, experiência em vendas é um diferencial. Currículos: (34) 9 9891-1200 (WhatsApp) e e-mail: comercial@conserveclean.com.br

VAGA PARA ESTOQUISTA - Uberlândia/MG - Responsabilidades e atribuições: responsável pelos processos do setor de estoque, atuando desde a entrada de peças e equipamentos, conferência, armazenagem, separação de pedidos, expedição. Requisitos e qualificações: Ensino Médio - Concluído e experiência na área de estoque ou logística. Benefícios: VR, VA e VT; após o período de experiência: plano de saúde (colaborador) e dependentes com coparticipação; plano odontológico e cartão farmácia. Enviar currículo para eliana@g4rh.com.br com o título da vaga e localidade.

VAGA PARA EMPREGADA DOMÉSTICA - empregada doméstica para trabalhar em casa de família no Bairro Gávea (ao lado do Uberlândia Shopping). Serviços diversos. Segunda a sexta. Salário: R\$2.400,00 + vale transporte. Contato: (34) 9 9996-0044

VAGA PARA ELETRICISTA MONTADOR - precisa-se eletricitista montador, conhecimento com obras industri-

ais e montagens. Desejável NR-10 e CNH B. Requisito: curso profissionalizante ou técnico na área elétrica. Interessados enviar currículo para Avenida Cesário Crosara, 2469. Salário a combinar.

VAGAS PARA AUXILIARES - precisa-se auxiliar de eletricitista e auxiliar de montagem. Conhecimento com obras industriais e montagens. Requisitos: saber utilizar ferramentas manuais, furadeira, esmerilhadeira e trabalho em altura baixa. Interessados enviar currículo para Avenida Cesário Crosara, 2469. Salário a combinar.

DIVERSOS

TUBOS FLUTUANTES - vendo 02 tubos flutuantes medindo 8,00 X 1,00 de diâmetro. R\$30.000,00. Falar com Antônio (34) 9 9993-1952

PRANCHA RANDON - vendo prancha Randon 2 eixos, ano 1980, 8 pneus novos reformada e bem conservada. R\$90.000,00. Falar com Antônio (34) 9 9993-1952

JAZIGO PERPÉTUO - vendo um jazigo perpétuo, 2 gavetas, cemitério bom pastor, Uberlândia - Interessados tratar: (34) 9 8852-6900

ROÇADEIRA - vendo uma roçadeira semi-nova Stihl, modelo FS55, 2 pontas, com nota fiscal, óculos de proteção, manuais, fer-

ramentas originais para ajuste. Foi utilizada por apenas 5 vezes. Interessados tratar: (34) 9 8852-6900

CARTA DE CRÉDITO - carta contemplada para comprar caminhão, valor R\$492.000,00. Entrada R\$97.000,00. WhatsApp: (034) 9 9996-1104 Silvoney

CARTA DE CRÉDITO - carta contemplada para comprar caminhão, valor R\$315.110,00. Entrada R\$75.000,00. WhatsApp: (034) 9 9996-1104 Silvoney

CARTA DE CRÉDITO - carta contemplada para comprar carro, valor R\$65.000,00. Entrada R\$14.500,00. WhatsApp: (034) 9 9996-1104 Silvoney

CARTA DE CRÉDITO - consórcio contemplado de

imóvel, valor R\$650.000,00. Entrada R\$155.000,00 comprar casa, apartamento ou construir. WhatsApp: (034) 9 9996-1104 Silvoney

CARTA DE CRÉDITO - crédito de imóvel contemplado, valor R\$208.000,00. Entrada R\$76.000,00 comprar casa ou terreno. WhatsApp: (034) 9 9996-1104 Silvoney

COMPRO TÍTULO - sócio fundador/vitalício da pousada do Rio Quente, pagamento à vista. Tratar: (64) 9 9236-4389

SERVIÇOS

DETETIVE PARTICULAR - trabalhamos em todos os casos, em todo Brasil. Contamos (34) 9 9127-8420 Det. Falcão

COMPRO E VENDE

AÇÕES DOS CLUBES:

- CAÇA E PESCA
- CAJUBÁ
- PRAIA CLUBE
- Pousada do Rio Quente

EDILBERTO (34) 9 9977-7224
FREDERICO (34) 9 8835-0396

VENDE-SE UM LABORATÓRIO DE ANÁLISES MICROBIOLÓGICAS E FÍSICO-QUÍMICAS DE ÁGUA, ALIMENTOS E COSMÉTICOS, COM EQUIPAMENTOS E FUNCIONANDO.

CNPJ ativo há 14 anos com fluxo de caixa positivo. Alvará renovado por 3 anos.

TRATAR COM NILMA GENNARI
FONE (34) 9 9911-1866

VESTIBULAR ONLINE UNIPAC

PROVAS ONLINE, AGENDE A SUA E INSCREVA-SE JÁ

UNIPAC UBERLÂNDIA .COM.BR

UNIPAC
ENSINO SUPERIOR COM QUALIDADE SUPERIOR

34 9 9885-2100 34 3291-2100 Av. Cipriano Del Fávoro 1015